



# 팍스로비드 환자 및 보호자용 설명서

**Q** 팍스로비드를 복용하기 전에 의료전문가에게 알려야 할 사항은 무엇인가요?

**A** ① 귀하가 다음에 해당하는 경우에는 의료전문가에게 알려주세요.

- ✓ 알레르기가 있는 경우
- ✓ 간질환 또는 신장 질환이 있는 경우
- ✓ 임신했거나 임신 예정인 경우
- ✓ 수유 중인 경우
- ✓ 기타 중대한 질환이 있는 경우

② 현재 복용 중인 모든 의약품에 대해 의료전문가에게 알려주세요.

③ 복합 호르몬 피임제를 복용하는 경우 의료전문가에게 알려주세요.  
임신 가능성이 있는 여성은 다른 효과적인 대체 피임법이나 추가적인 기구 피임법을 사용해야 합니다. 귀하에게 적합한 피임법에 대해 문의가 있는 경우 의료전문가와 상담하세요.

**Q** 팍스로비드는 어떻게 복용하나요?

**A** 팍스로비드는 니르마트헬비르와 리토나비르라는 2가지 의약품이 함께 포장되어 있습니다.

**Step1**

분홍색 니르마트헬비르 정제 2개와 흰색 리토나비르 정제 1개를 1일 2회(아침과 저녁) 5일간 복용합니다.  
각 복용 시마다, 정제 3개를 모두 동시에 복용하세요.

**Step2**

신장 질환이 있는 경우 의료전문가와 상담하세요.  
용량 조절이 필요할 수 있습니다.

**Q** 팍스로비드는 복용시 유의해야 할 사항이 있나요?

**A** ① 정제를 씹거나 부수지 말고, 통째로 삼키세요.  
② 식사 여부에 관계없이 팍스로비드를 복용하세요.

- ③ 상태가 좋다고 느껴더라도, 의료전문가와 상의 없이 팍스로비드의 복용을 중단하지 마세요.
- ④ 팍스로비드 복용을 잊은 경우, 기존 복용 시간에서 8시간이 지나지 않았다면 기억나는 즉시 복용하세요. 8시간 이상 복용을 잊은 경우에는 놓친 용량을 건너뛰고 다음 회차 용량을 정해진 시간에 복용하세요. 한꺼번에 두 배의 용량을 복용하지 마세요.
- ⑤ C형 간염 또는 인간 면역결핍 바이러스(HIV)를 치료하기 위해 리토나비르 또는 코비시타트가 함유된 의약품을 복용하는 경우 의료전문가가 처방한 대로 계속 복용을 유지해야 합니다.
- ⑥ 5일 후에 상태가 악화되거나 상태가 좋지 않다고 느낀다면 의료전문가와 상의하세요.

**Q** 임신 중이거나 수유 중인 경우에는 어떻게 되나요?

**A** 임신부 또는 수유 중인 산모를 팍스로비드로 치료한 경험은 없습니다. 임신부와 태아의 경우, 팍스로비드 복용의 유익성이 치료의 위해성보다 클 수 있습니다.

임신 중인 경우에는 귀하가 선택할 수 있는 옵션과 특정 상황에 대해서 의료전문가와 상담하세요. 팍스로비드를 복용하는 동안에는 성생활을 자제하거나 효과적인 기구 피임법을 사용하도록 권장됩니다. 수유 중이라면, 귀하가 선택할 수 있는 옵션과 특정 상황에 대해서 의료전문가와 상담하세요.

**Q** 팍스로비드를 어떻게 보관해야 하나요?

**A** 팍스로비드 정제를 15°C ~ 30°C의 실온에서 보관하세요.

**Q** 코로나19에 대해 더 자세히 알려면 어떻게 해야 하나요?

**A** ① 의료전문가에게 문의하세요.  
② 질병관리청(<https://www.kdca.go.kr>) 홈페이지에 방문하십시오.

**Q** 투여중지 또는 복용 후 남은 의약품은 어떻게 하나요?

**A** 원칙적으로 남은 의약품은 발생할 수 없으나 이상 반응에 따른 투약중지 등으로 남은 치료제가 생길 경우 반드시 폐기해야 하며 절대로 재활용할 수 없습니다.

\* (불법판매) 5년 이하의 징역 또는 5천만원 이하의 벌금  
\* (불법판매·알선·광고) 1년 이하의 징역 또는 1천만원 이하의 벌금



코로나19

# 먹는 치료제 안전하게 사용하려면?

## Q&A



## 안전사용 정보

**Q** "팍스로비드"를 복용 시 유의해야 할 사항은 무엇인가요?

**A** 앞(표지)에 안내되어 있는 환자 및 보호자용 설명서를 잘 읽고 복용하세요. 의료전문가에게 알려야 할 사항이 있는지 확인하세요.

**Q** 발생가능한 부작용은 무엇인가요?

**A** 임상시험을 통해 관찰된 주요 부작용으로는 미각이상, 설사, 혈압상승 및 근육통 등이 있었으나, 대부분 경미한 부작용이었습니다.

**Q** "팍스로비드" 복용 시 함께 복용하면 안되는 약물이 있나요?

**A** 이 약은 다른 약물과 상호작용이 발생할 수 있으므로 복용 중인 모든 의약품에 대해 의료진에게 알려주셔야 합니다.

- 특히, 불안, 우울 증상 등 갱년기 증상 완화에 주로 사용되는 '세인트 존스워트' 성분 의약품(불임, 일반의약품)을 복용 중인 분은 복용 사실을 의료진에게 사전에 꼭 알려주세요.

\* "팍스로비드"와 병용 금지된 전문의약품 정보에 대해서는 '의약품안전사용 서비스(DUR)'를 통해 의료전문가에게 이미 제공되고 있음

### [붙임] '세인트존스워트' 성분 함유 일반의약품

연번	품목명	업체명
1	노이로민정	(주)유유제약
2	마인트롤정	동국제약(주)
3	미시업정-골드	정우신약(주)
4	심미안정	메이치엘비제약(주)
5	에버린정	태극제약(주)
6	에스미정	(주)비보존제약
7	에스큐정	(주)테라젠이텍스
8	지노플러스정	진양제약(주)
9	웨리민큐정	동국제약(주)
10	히페린정	동성제약(주)
11	명원정	(주)한국신약
12	센스업정	(주)아이월드제약
13	시메신-플러스정	영풍제약(주)
14	아를정	미래제약(주)
15	에스몬플러스정	삼익제약(주)
16	제일세라민큐정	(주)한국피부스제약
17	페리시정	(주)서울제약
18	페미센스정	광동제약(주)
19	페미영정	부광약품(주)
20	해라큐정	(주)서흥
21	해피리온정	(주)동구바이오제약
22	웨민업정	일양약품(주)



## 부작용 보고(신고) 요령

**Q** 이 약을 복용 후 부작용 의심 증상이 나타나면 어떻게 해야 하나요?

**A** 먼저 처방 받은 의료기관에 연락하여 부작용 증상 및 처방의 중단·변경 필요성에 대해 의료전문가와 상담하세요. 아래의 방법에 따라 한국약품안전관리원으로 부작용을 보고하거나 상담전화(☎1644-6223)로 문의하실 수 있습니다.

### | 부작용 상담·신고 채널 |

한국약품안전관리원    온라인 보고(신고) : kaers.drugsafe.or.kr  
전화상담 : 1644-6223

한국화이자제약 문의처    전화상담 : 02-317-2114

### | 보고방법 안내 |

한국약품안전관리원    의약품이상사례 보고시스템    kaers.drugsafe.or.kr

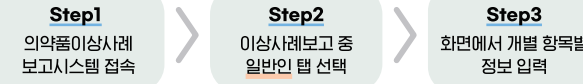

**Q** "팍스로비드" 복용으로 발생한 부작용 보고 시 어떤 내용이 필요한가요?

**A** **환자 정보** : 성별, 연령, 이름 (원하는 경우, 이니셜(예시: 홍길동 → 홍기 등)으로 기재 가능) 등  
**부작용 정보** : 증상명 및 증상 설명(증상시작일, 회복여부 등)  
**의심되는 의약품 정보** : 제품명(팍스로비드), 복용일 등  
**보고자 정보** : 최초 발생인자일, 보고자 이름 및 연락처 (전화번호 또는 e-mail 주소) 등

<input checked="" type="checkbox"/> <b>환자 정보</b> 성별, 연령, 이름	<input checked="" type="checkbox"/> <b>부작용 정보</b> 증상명 및 증상 설명
<input checked="" type="checkbox"/> <b>의심되는 의약품 정보</b> 제품명(팍스로비드), 복용일 등	<input checked="" type="checkbox"/> <b>보고자 정보</b> 최초 발생인자일, 보고자 이름 및 연락처 등

\* 보고자 정보는 보호됩니다.

## 의약품 부작용 피해구제 상담 및 신청방법

**Q** "팍스로비드" 복용 후 부작용으로 발생한 피해는 보상이 가능 한가요?

**A** "팍스로비드"를 복용한 후 부작용으로 인해 입원 치료 등 중대한 피해가 발생한 환자 등은 '의약품 부작용 피해구제'를 신청할 수 있으며, 부작용 간의 인과성이 인정되는 경우 피해 보상이 가능합니다.

구분	산정기준
입원진료비	국민건강보험법 또는 의료급여법에 따른 본인부담금액 및 비급여액(입원치료비 30만원 이상인 경우 신청 가능하며, 2천만원 이하의 범위에서 보상)
사망일시보상금	최저임금법에 따른 최저임금의 월 환산액의 5년치
장례비	국가배상법 시행령에 따른 평균임금의 3개월치
장애일시보상금	장애등급에 따라 차등 지급 1급 : 사망일시보상금의 100% 2급 : 사망일시보상금의 75% 3급 : 사망일시보상금의 50% 4급 : 사망일시보상금의 25%

\*동일한 질병, 장애 또는 사망을 이유로 「민법」이나 그 밖의 법령에 따라 보상을 이미 받은 경우에는 중복하여 지급되지 않습니다.

**Q** "팍스로비드" 복용 후 부작용으로 인한 피해 발생 시 피해구제는 어떻게 신청할 수 있나요?

**A** 이 약으로 인한 부작용에 대한 피해구제에 대해 상담을 받거나 신청하고자 하는 경우 **한국약품안전관리원**으로 연락하시기 바랍니다.

한국약품안전관리원    홈페이지 karp.drugsafe.or.kr  
☎1644-6223

**Q** 일반적으로 피해구제 보상 절차는 어떻게 되나요?

### | 피해구제 처리절차도 |

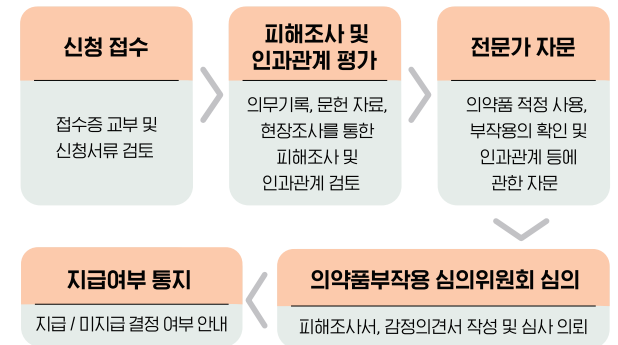



# 대구광역시 감염병 소식지

제22-3호 3주

2022. 1. 9.~2022. 1. 15.

발행일 2022. 1. 19.(수) 발행처 대구광역시 감염병관리지원단  
전화 053-429-7990 주소 대구광역시 중구 동덕로 115

## CONTENTS

- ① 대구시 코로나19 발생 현황 및 심층 역학조사 분석 ..... p 1
- ② 대구시 전수감시 감염병 신고 현황 ..... p 6
- ③ 주간 표본감시 현황 ..... p 7

## 1 대구시 코로나19 발생현황 ( 1. 19. 0시 기준)

### 대구시 확진환자 누적 현황

#### 대구시 일별 확진 및 격리 현황

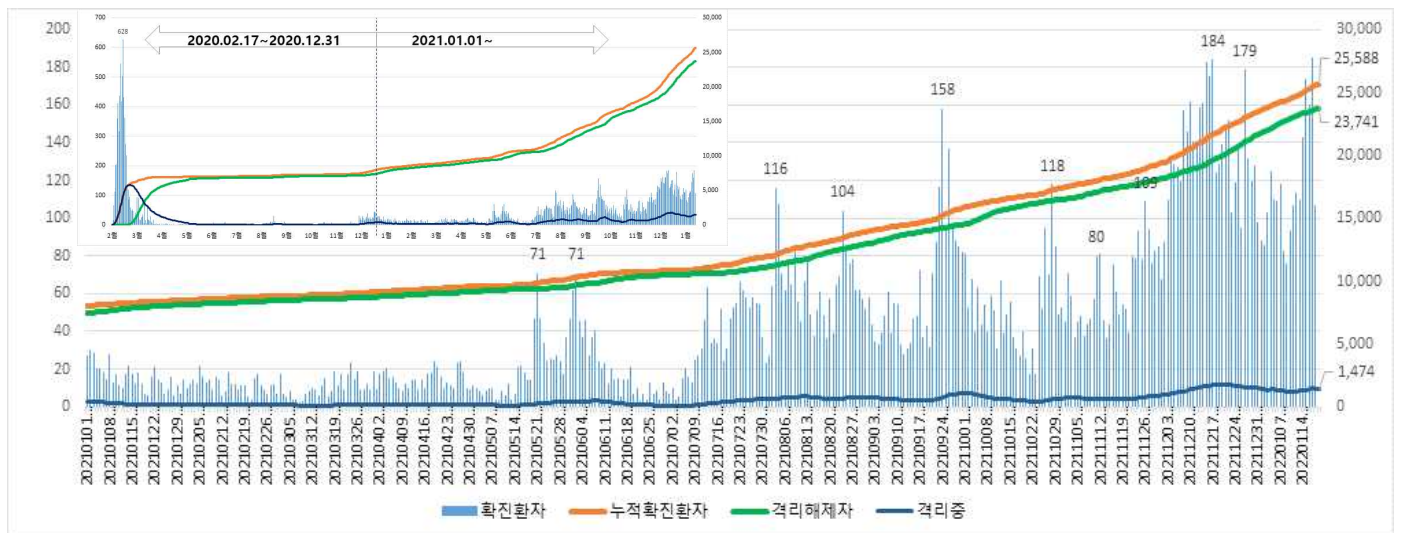

구분	확진환자(명)	인구 10만 명당 발생률(%)	격리해제자(명)
계	25,588	1,072.7	23,741

#### 전국 확진환자 누적 현황



※ 전국 확진환자 지역구분은 신고지를 기준으로 하며, 초기 신고 이후 소관지역이 변경된 경우 변동 가능

□ 대구시 성별, 연령별 누적 현황



□ 대구시 일별 사망 현황



구분	확진환자(명,% 10만 명당 발생률)	사망자(명, %)	치명률(%)	
계	25,588 100.0	1072.7	374 100.0	
성별	남	11,998 46.9	1020.6	187 50.0
	여	13,590 53.1	1123.3	187 50.0

※ 2021 주민등록연앙인구 사용

□ 대구시 구·군별 인구 10만 명당 누적 발생률

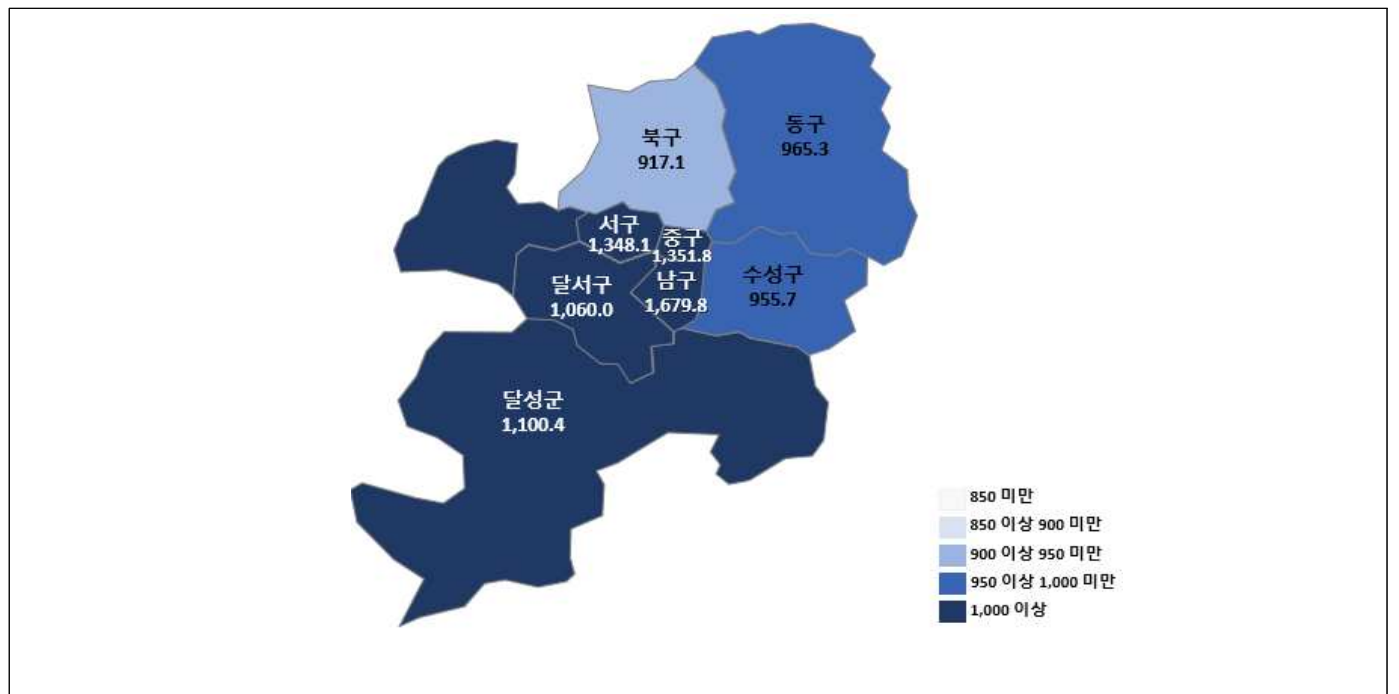

대구시 구·군별 인구 10만 명당 누적 발생률

※ 2021 주민등록연앙인구 사용



## 대구시 최근 2주간 확진환자 발생 현황('22.1.4.-'22.1.17.)

\* 아래 통계는 잠정자료로 추후 수정·보완될 수 있음

### □ 감염원별 일일 발생 현황

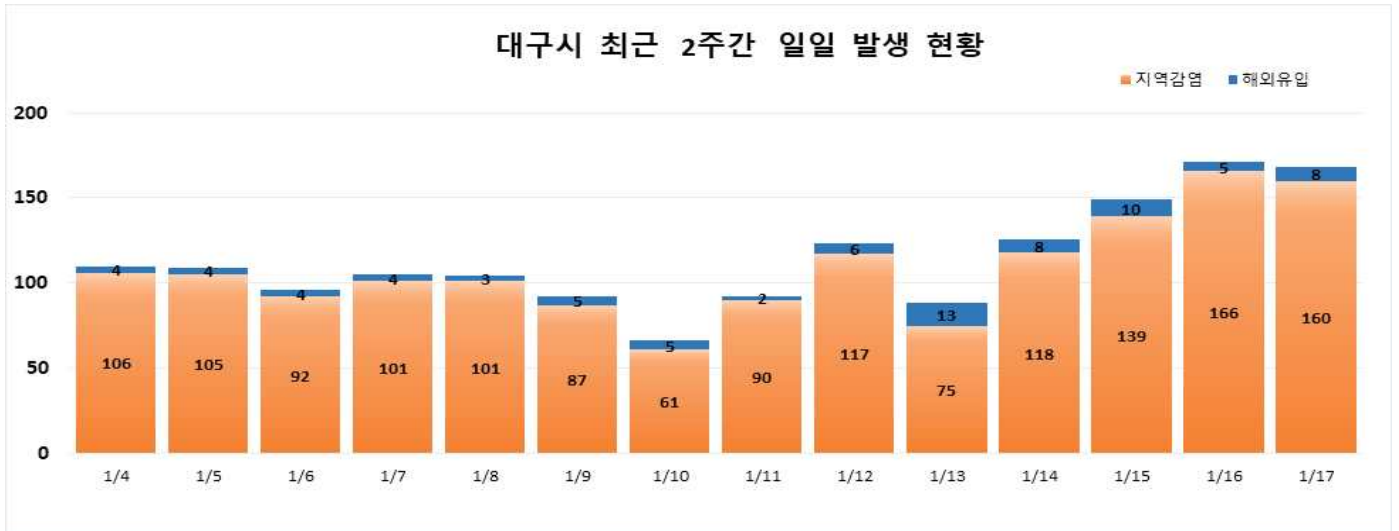

### □ 구군별 발생 현황

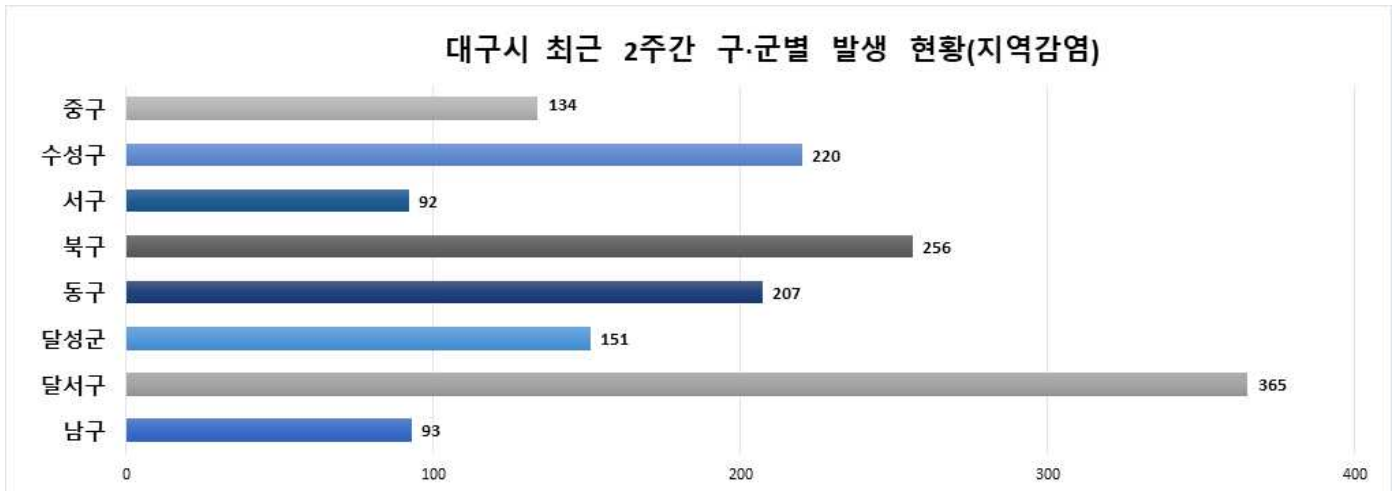

## 대구시 최근 4주간 확진환자 발생 현황('21.12.19.-'22.1.15.)

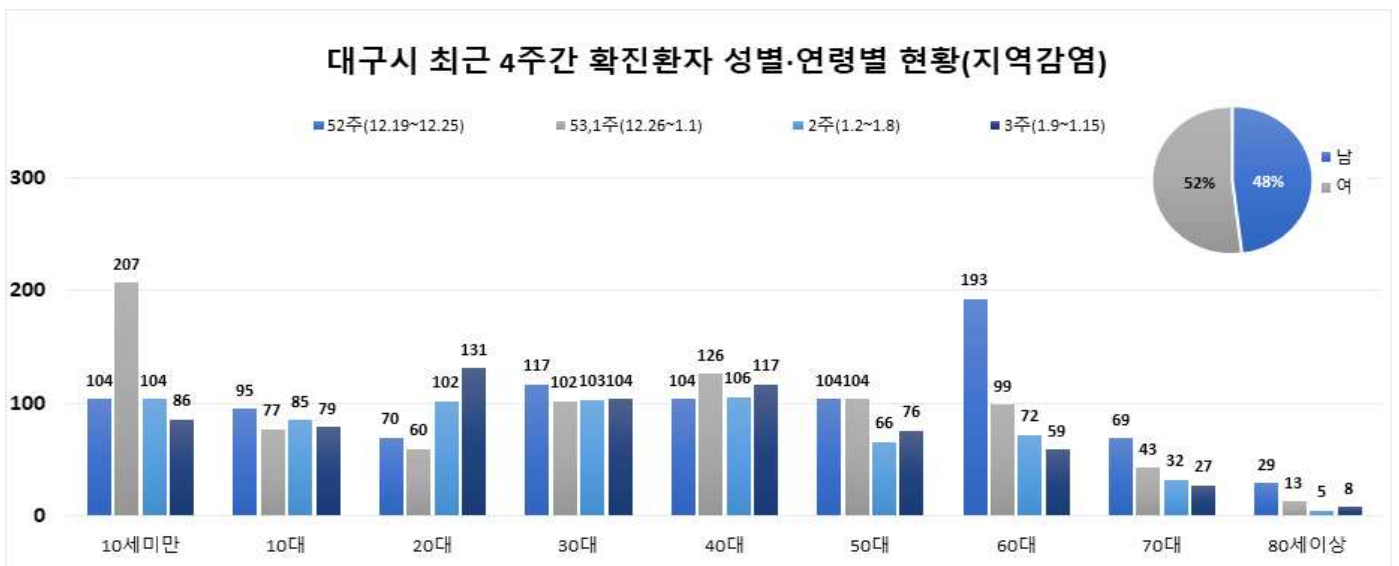

## 대구시 최근 2주간 심층역학조사 분석('22.1.4-'22.1.17.)

\* 아래 통계는 잠정자료로 추후 역학조사 결과에 따라 수정·보완될 수 있음

### □ 확진환자 역학조사시 주요 증상(지역감염)

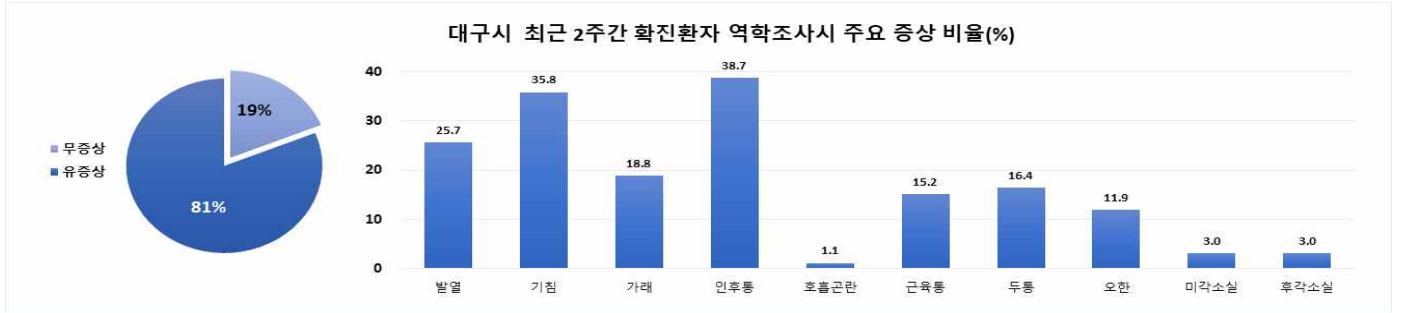

\* 코로나19 확진환자 심층역학조사 자료 기준 산출, 증상 복수 응답 가능

### □ 증상발생일부터 확진일까지 소요일(지역감염)



\* 최근 2주간 최대 33일, 최소 -1일, 평균 3.1일

### □ 대구시 신규 확진환자 감염경로

기간	계	확진환자(단위: 명, %)							조사 중	
		해외유입	집단발생 관련	확진자 접촉						
				소계	가족	지인	직장	다중 시설		기타
최근 2주간 ('22.1.4~'22.1.17.)	1,599	81 (5.1%)	718 (44.9%)	454 (28.4%)					346 (21.6%)	
				454 (100%)	231 (50.9%)	141 (31.1%)	40 (8.8%)	41 (9%)	1 (0.2%)	

### □ 대구시 최근 발생 주요 집단발

지역	집단명	지표환자 확진일	마지막 확진자 발생일	총 확진자	관련 전파	
					집단 관련자	관련 전파
북구	북구 소재 어린이집 관련 <sup>1)</sup>	12/24	1/17	550	26	524
달서구	달서구 소재 일반주점 관련 <sup>2)</sup>	1/5	1/14	19	11	8
북구	북구 소재 학교 관련	1/6	1/16	11	6	5
달성군	달성군 소재 공공기관 관련	1/7	1/15	11	3	8
달서구	달서구 지인 모임 관련	1/7	1/18	48	7	41
수성구	수성구 소재 요양병원 관련	1/8	1/18	18	14	4
수성구	수성구 소재 음식점 관련	1/10	1/18	47	8	39
중구	중구 소재 체육시설 관련	1/12	1/18	47	22	25
남구	남구 소재 종교시설 관련	1/13	1/18	14	12	2
달서구	달서구 소재 학원 관련	1/14	1/17	16	12	4
북구	북구 소재 사업장 관련	1/14	1/18	15	3	12
달성군	달성군 소재 어린이집 관련	1/14	1/18	28	17	11
수성구	수성구 소재 체육시설 관련	1/14	1/18	24	14	10
중구	중구 소재 체육시설2 관련	1/14	1/18	14	11	3
중구	중구 소재 학원 관련	1/15	1/18	13	6	7
중구	중구 소재 어린이집 관련	1/15	1/18	28	22	6
동구	동구 소재 종교시설 관련	1/16	1/18	29	29	0
동구	동구 소재 유치원 관련	1/16	1/18	12	10	2

1) 북구 소재 어린이집 관련. 타지역 사례 포함(경남1건, 경북5건)

2) 달서구 소재 일반주점 관련. 타지역 사례 포함(경북 1건)

※ 역학조사 결과에 따라 변동 가능성 있으며, 집단 사례는 10명 이상을 의미함

□ 대구시 주요 집단발생 관계도

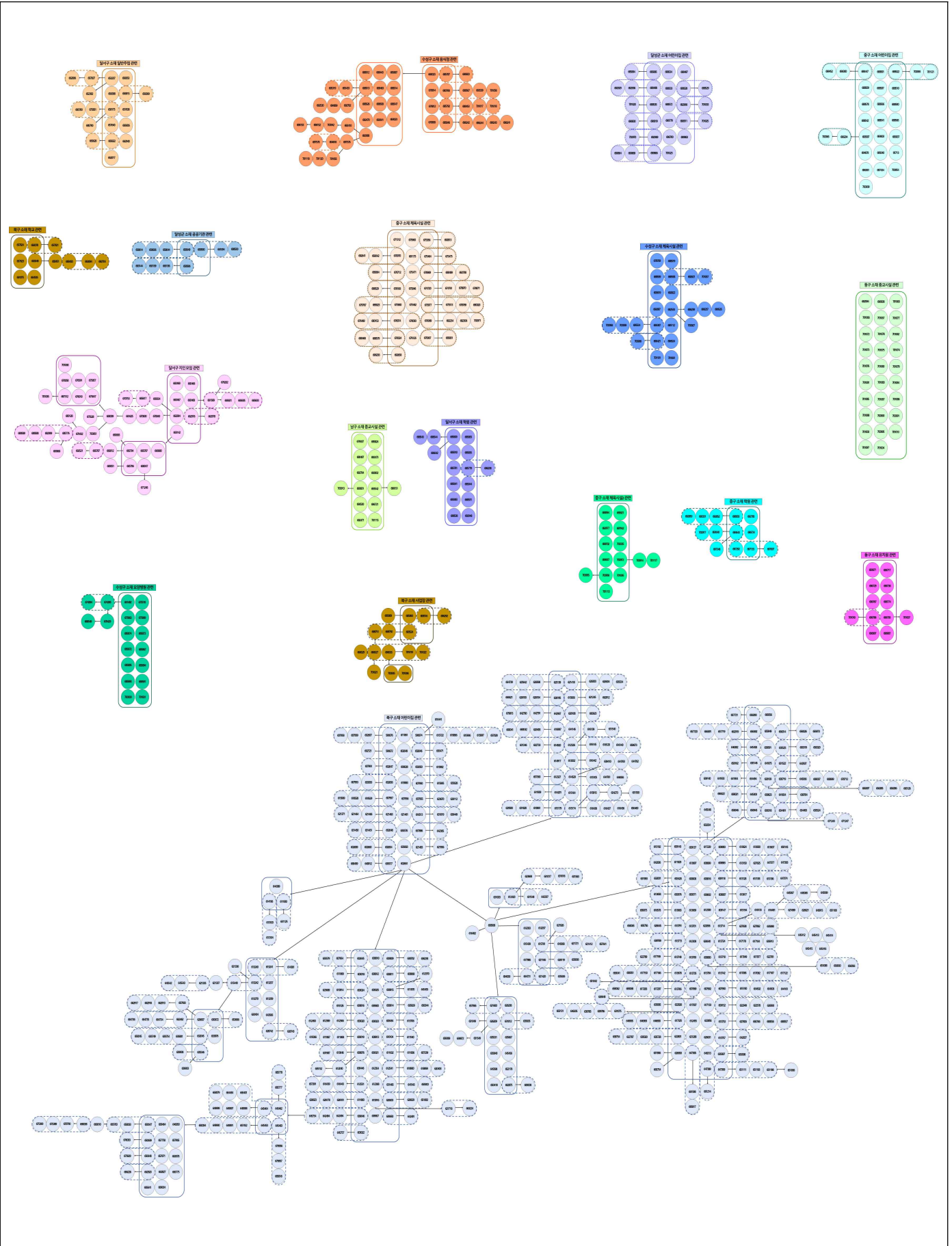

대구시 최근 코로나19 집단발생 관계도(마지막 확진환자 발생일 기준 '21.12.24.-'22.1.18.)\*

※ 역학조사 진행 중으로 역학조사 결과에 따라 변동 가능 \*1/19 일부 조사 내용 반영

## 2 대구시 전수감시 감염병 신고 현황

구 분	대구시							전국		
	2022년 주별			누계(3주)			연간	누계(3주)	연간	
	3주	2주	1주	2022년	2021년	5년 평균	2021년	2022년	2021년	
1급	보툴리눔독소증	0	0	0	0	0	0	0	0	0
	중증호흡기증후군(MERS)	0	0	0	0	0	-	0	0	0
2급	결핵	-	25	20	45	39	44	910	751	18,692
	수두	0	5	7	12	41	242	835	742	20,219
	홍역	0	0	0	0	0	2	0	0	0
	콜레라	0	0	0	0	0	0	0	0	0
	장티푸스	0	0	0	0	0	0	3	3	63
	파라티푸스	0	0	0	0	0	0	2	5	42
	세균성이질	0	0	0	0	0	1	0	3	15
	장출혈성대장균감염증	0	0	0	0	0	0	7	1	153
	A형간염	0	0	0	0	5	5	64	114	6,237
	백일해	0	0	0	0	0	2	0	3	23
	유행성이하선염	0	0	3	3	14	20	387	268	9,369
	풍진(선천성)	0	0	0	0	0	0	0	0	0
	풍진(후천성)	0	0	0	0	0	0	0	0	0
	수막구균 감염증	0	0	0	0	0	0	0	0	0
	b형헤모필루스인플루엔자	0	0	0	0	0	0	0	0	1
폐렴구균 감염증	0	0	0	0	0	1	5	12	235	
한센병	0	0	0	0	0	0	0	0	5	
성홍열	0	0	0	0	1	17	8	28	657	
반코마이신내성황색포도알균(VRSA) 감염증	0	0	0	0	0	-	0	0	2	
카바페뎀내성장내세균속군중(CRE) 감염증	18	24	22	64	101	-	1,542	702	19,811	
E형간염	0	0	0	0	1	0	6	14	434	
3급	파상풍	0	0	0	0	1	1	2	0	22
	B형간염	0	0	1	1	1	0	8	13	414
	일본뇌염	0	0	0	0	0	5	1	0	12
	C형간염	0	1	0	1	27	-	333	344	9,635
	말라리아	0	0	0	0	0	0	1	0	278
	레지오넬라증	0	0	0	0	0	1	21	6	358
	비브리오패혈증	0	0	0	0	0	0	3	0	54
	발진열	0	0	0	0	0	0	0	2	33
	쯔쯔가무시증	0	0	0	0	1	0	99	59	5,533
	렙토스피라증	0	0	0	0	0	0	4	10	207
	브루셀라증	0	0	0	0	0	0	0	1	7
	신증후군출혈열	0	0	0	0	2	0	5	11	266
	CJD/vCJD	0	0	0	0	1	0	4	0	72
	뎅기열	0	0	0	0	0	0	0	0	1
	큐열	0	0	0	0	0	0	1	2	48
라임병	0	0	0	0	0	0	0	0	1	
유비저	0	0	0	0	0	0	0	0	0	
치쿤구니야열	0	0	0	0	0	0	0	0	0	
중증열성혈소판감소증후군(SFTS)	0	0	0	0	0	0	6	0	164	
지카바이러스감염증	0	0	0	0	0	-	0	0	0	

\* 감염병의 예방 및 관리에 관한 법률에 근거하여 국가감염병감시체계를 통하여 보고된 감염병 환자 발생 신고를 기초로 집계됨(의료기관 신고일 기준)  
 \* 지역별 통계는 환자주소지 기준으로 집계함(단, VRSA 감염증과 CRE 감염증은 신고한 의료기관 주소지 기준임)  
 \* 2021년, 2022년도 통계는 잠정통계로 추후 변동될 수 있음  
 \* 3주(2022. 1. 9.~2022. 1. 15.) 감염병 신고현황은 2022. 1. 19.(수) 질병관리청 감염병포털에 보고된 자료를 기준으로 작성  
 \* 누계는 1주(2021. 12. 26.~2022. 1. 1.)부터 해당 주까지의 누적 수치임  
 \* 5년평균은 최근5년(2017-2021)의 1주부터 해당 주까지 누적수치들의 평균임  
 \* 일부 감염병은 법령개정으로 추가된 이후부터 합산된 평균 통계임(중증호흡기증후군 2015, 지카바이러스감염증 2016, CRE감염증, VRSA감염증, C형간염 2017)  
 \* 결핵은 2주(2022. 1. 2.~2022. 1. 8.) 신환자 신고현황을 수록한 질병관리청 「주간건강과질병 15권 2호」 및 「주간건강과질병 14권 3호」 참고  
 \* 최근 5년간(2017-2021) 국내에 발생하지 않은 감염병 및 별도의 감시체계로 운영되는 HIV/AIDS는 제외함  
 \* ( ) 괄호 안은 국외유입 사례

### 3 주간 표본감시 현황

\*질병관리청 질병보건통합관리시스템 표본감시 웹보고 자료 및 감염병 표본감시 주간소식지 2주차 자료를 기준으로 작성

#### 인플루엔자 표본감시

인플루엔자 표본감시사업 참여의료기관(의원) : 전국 200개(성인100, 소아100), 대구10개(성인5, 소아5)

전국 기준 인플루엔자 전주 대비 감소 / 대구 지역 인플루엔자 전주 대비 증가

\* 2021-2022절기 인플루엔자 유행기준 : 5.8명(외래환자 1,000명당)

#### 주별 인플루엔자 의사환자(ILI) 분율 현황 (2021-2022절기)

단위(인플루엔자 의사환자수/진료환자 1,000명)

지역	45주	46주	47주	48주	49주	50주	51주	52주	1주	2주
전국	3.3	4.0	3.6	3.5	2.4	2.7	1.9	2.1	2.1	1.8
대구	1.6	1.2	1.0	0.7	0.0	0.0	0.0	0.0	0.0	0.4

#### 연령별 인플루엔자 의사환자(ILI) 분율 현황 (2021-2022절기)

단위(인플루엔자 의사환자수/진료환자 1,000명)

지역	전체	0세	1-6세	7-12세	13-18세	19-49세	50-64세	65세 이상
전국	1.8	0.3	3.5	0.2	0.6	1.8	2.1	0.7
대구	0.4	0.0	0.0	0.0	11.1	0.0	0.0	0.0

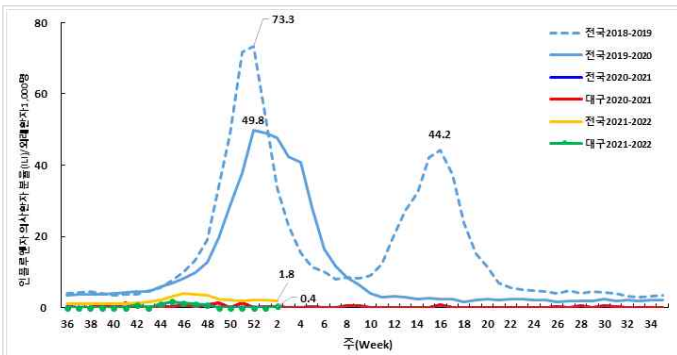

주별 인플루엔자 의사환자 분율 (전국/대구)

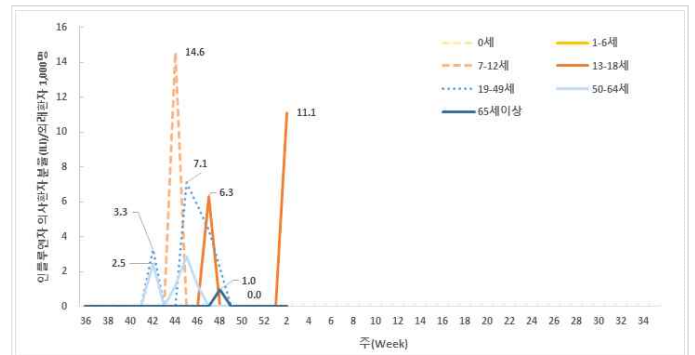

연령별 인플루엔자 의사환자 분율 (대구)

#### 2021-2022절기 주간 인플루엔자 바이러스 검출 현황 (전국)

단위(건, %)

기간	총계	A(H1N1)pdm09	A(H3N2)	A(Not subtyped)	B
2주	134 (100.0)	0 ( 0.0)	0 ( 0.0)	0 ( 0.0)	0 ( 0.0)
절기누계*	2,071 (100.0)	0 ( 0.0)	0 ( 0.0)	0 ( 0.0)	0 ( 0.0)

\* 절기누계 : 2021년 40주 ~ 2022년 2주 ('21.8.29. ~ '22.1.8.)

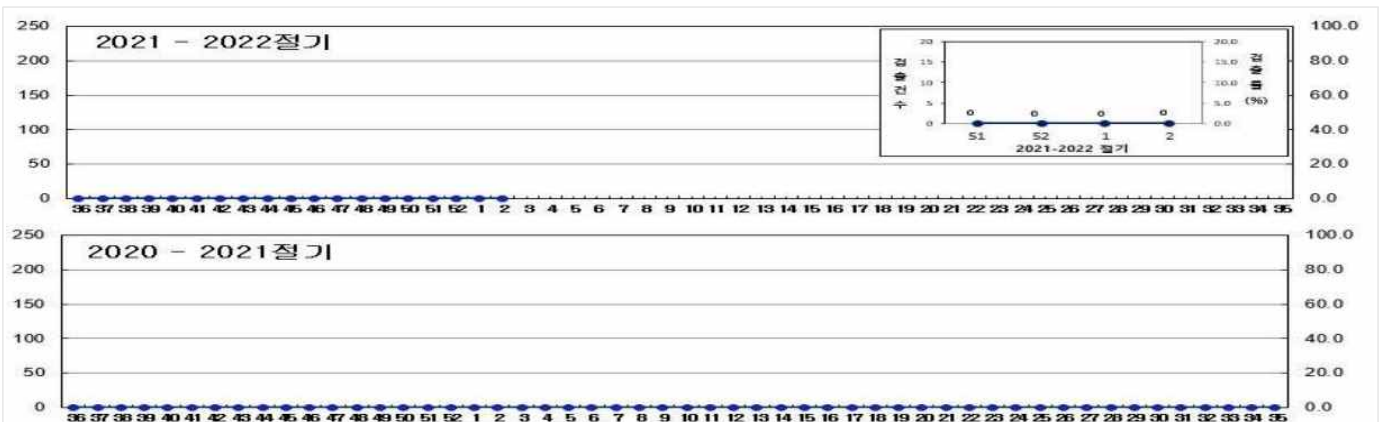

절기별/주별 인플루엔자 바이러스 검출 현황 (전국)



## 급성호흡기감염증 표본감시

급성호흡기감염증 표본감시사업 참여의료기관(병원급 이상)

\* 2017년 31주차부터 표본기관을 전국 103개에서 196개로 확대 (대구 8개)

급성호흡기감염증 표본감시 참여기관에 입원한 환자 감시 자료를 보고 시점 기준으로 분석한 잠정통계

### 주별 급성호흡기감염증 입원환자 신고 현황

단위(명)

지역	구분	바이러스별 입원환자 신고 현황							세균별 환자 신고 현황	
		HAdV	HBoV	HPIV	HRSV	HRV	HMPV	HCoV	Mycoplasma	Chlamydia
전국	누계	35	38	70	686	316	4	13	49	10
	2주	17	20	32	360	133	0	4	30	6
대구	누계	3	0	3	28	9	0	2	0	1
	52주	1	0	1	5	2	0	0	0	0
	1주	1	0	1	11	7	0	1	0	1
	2주	2	0	2	17	2	0	1	0	0

※ HAdV: 아데노바이러스, HBoV: 보카바이러스, HPIV: 파라인플루엔자바이러스, HRSV: 호흡기세포융합바이러스, HRV: 리노(라이노)바이러스, HMPV: 메타뉴모바이러스, HCoV: 코로나바이러스

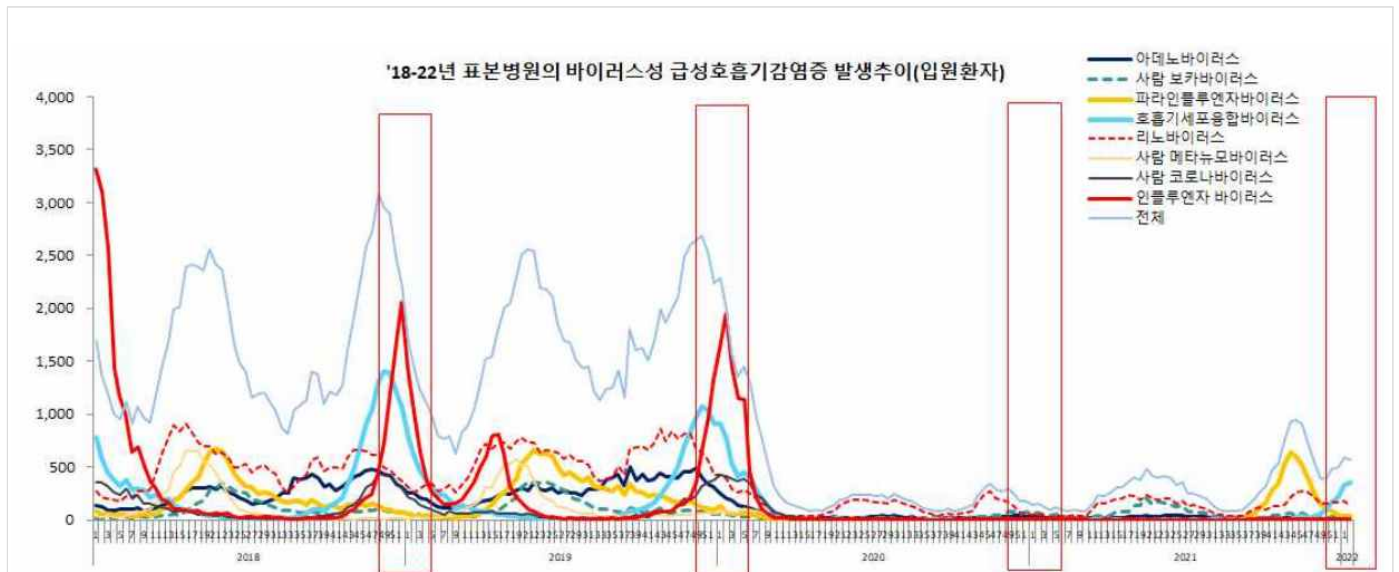

### 바이러스성 급성호흡기감염증 신고현황 (전국)



### 세균성 급성호흡기감염증 신고현황 (전국)

## 장관감염증 표본감시

- 장관감염증 표본감시사업 참여의료기관(병원급 이상)
  - \* 2017년 31주차부터 표본기관을 103개에서 197개로 확대 (대구 8개)
- 장관감염증 표본감시 참여기관의 환자 감시 자료를 신고 시점 기준으로 분석한 잠정통계

### 주별 바이러스성 장관감염증 환자 신고 현황

단위(명)

지역	구분	그룹A형 로타바이러스	노로바이러스	장내 아데노바이러스	아스트로바이러스	사포바이러스
전국	누계	29	172	52	20	5
	2주	11	94	33	13	3
대구	누계	3	11	2	1	0
	52주	2	8	2	0	0
	1주	2	3	1	0	0
	2주	1	8	1	1	0

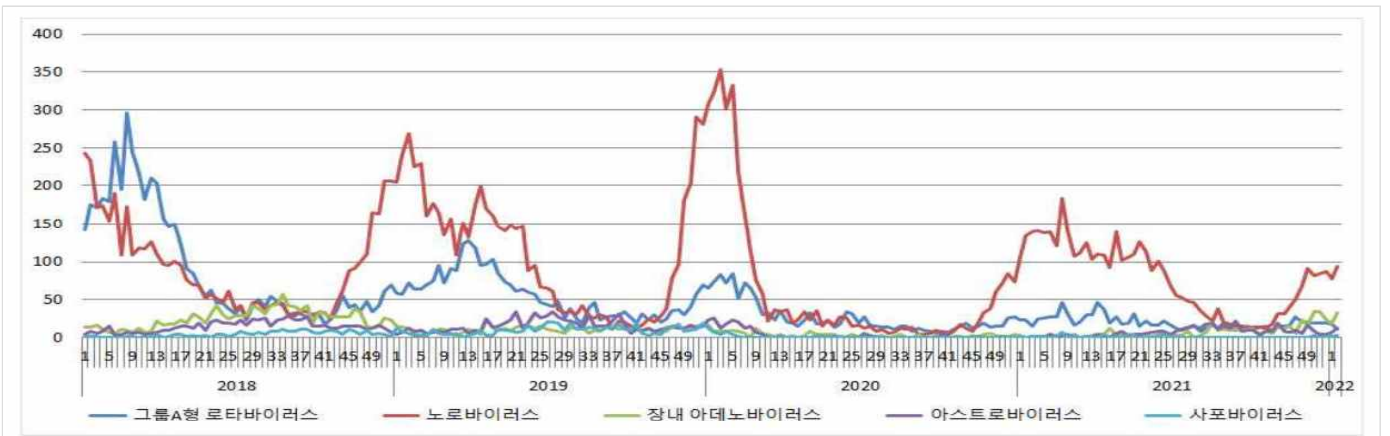

바이러스성 장관감염증 신고현황 (전국)

### 주별 세균성 장관감염증 환자 신고 현황

단위(명)

지역	구분	살모넬라균	장염 비브리오균	대장균	캄필로박터	클로스트리듬 퍼프린젠스	황색포도알균	바실루스 세레우스균	에르시니아 엔테로콜리타	리스테리아 모노사이토제네스
전국	누계	31	0	6	63	84	1	1	3	1
	2주	12	0	0	41	45	0	1	1	0
대구	누계	0	0	0	1	2	0	0	0	0
	52주	2	0	0	0	0	0	0	0	0
	1주	0	0	0	0	0	0	0	0	0
	2주	0	0	0	1	2	0	0	0	0

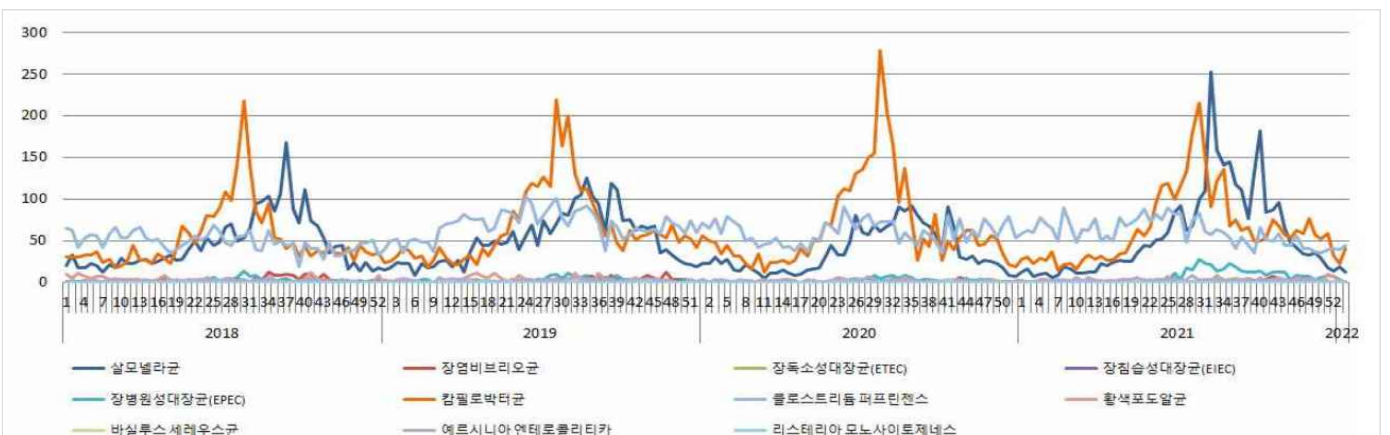

세균성 장관감염증 신고현황 (전국)