



# 대구광역시 감염병 소식지

제 19-35호 35주

발행일 2019. 9. 4.(수)  
전화 053-429-7990

발행처 대구광역시 감염병관리지원단  
주소 대구광역시 중구 동덕로 115

**일본뇌염**은 일본뇌염 바이러스를 가지고 있는 **일본뇌염 매개모기** (작은빨간집모기)에 물렸을 경우 혈액내로 전파되는 일본뇌염 바이러스에 의해 급성으로 **신경계 증상**을 일으키는 감염병입니다.



## 일본뇌염 바이러스를 가진 작은빨간집모기에 물린 경우

99% 이상이 무증상 또는 경증을 나타내나, 일부에서는 **치명적인 급성뇌염**으로 진행될 수 있고 이 중 **20~30%**는 **사망**에까지 이를 수 있습니다.

## < 예방수칙 >



☑ **첫째,**  
야외 활동 시 밝은 색의 긴 바지와 긴 소매의 옷을 입어 피부노출을 최소화하고, 모기가 흡혈하지 못하게 품이 넓은 옷을 착용하기



☑ **둘째,**  
노출된 피부나 옷, 신발상단, 양말 등에 모기 기피제를 사용하고, 야외 활동 시 모기를 유인할 수 있는 진한 향수나 화장품 사용은 자제하기



☑ **셋째,**  
가정 내에서는 방충망 또는 모기장을 사용하고, 캠핑 등으로 야외 취침 시에도 텐트 안에 모기 기피제가 처리된 모기장을 사용하기



☑ **넷째,**  
매개모기 유충의 서식지가 될 수 있는 집주변의 웅덩이, 막힌 배수로 등에 고인 물을 없애서 모기가 서식하지 못하게 하기

일본뇌염 국가예방접종 사업 대상인 생후 **12개월에서 만 12세 이하 어린이\***는 **표준예방접종일정에 맞춰** 접종을 완료하여야 합니다.

\*일본뇌염 예방접종 실시기준과 지정 의료기관에 대한 정보는 예방접종도우미 누리집(<https://nip.cdc.go.kr>)에서 확인 가능



# 대구광역시 감염병 소식지

제 19-35호 35주

2019. 8. 25.~ 2019. 8. 31.

발행일 2019. 9. 4.(수)  
전화 053-429-7990

발행처 대구광역시 감염병관리지원단  
주소 대구광역시 중구 동덕로 115

## CONTENTS

|                             |   |
|-----------------------------|---|
| ① 주요 감염병 주간 동향.....         | 1 |
| ② 주간 감염병   일본뇌염.....        | 2 |
| ③ 대구광역시 전수감시 감염병 신고 현황..... | 4 |
| ④ 주간 표본감시 현황.....           | 5 |

### ① 주요 감염병 주간 동향

#### 국내

##### □ 일본뇌염 첫 환자 발생에 따른 주의 당부

- 대구시에서 올해 첫 일본뇌염 확진환자가 확인됨에 따라 모기예방수칙 준수 등 각별한 주의 당부
- 질병관리본부는 일본뇌염을 전파하는 작은빨간집모기의 개체수가 증가하는 9월부터 11월에 전체 환자의 90% 이상이 발생하므로, 야외활동과 가정에서 모기방제 및 회피요령을\* 준수하도록 권고함
- \* 야외활동 시 밝은 색 긴 옷을 착용하고 노출부위에는 모기기피제 사용하며, 생후 12개월-만 12세 자녀는 표준예방 접종일정에 접종할 것을 권고

##### □ 비브리오패혈증 환자 발생 증가, 예방수칙 준수 당부

- 비브리오패혈증을 예방하기 위해 예방수칙\*을 준수하고, 특히 만성 간 질환자, 당뇨병, 알코올중독자 등의 기저질환을 가진 고위험군은 치사율이 높으므로 더욱 주의할 것 당부
- \* 어패류 익혀먹기, 바닷물 접촉주의(피부에 상처가 있는 경우), 어패류 5°C 이하 저온보관 및 위생적으로 조리하기 등의 예방수칙을 철저히 준수 당부

(참고자료: 질병관리본부 보도자료 '19.09.02.기준)

#### 국외

##### □ 전세계 100개국 이상에서 뎅기열 환자 발생 급증

- 특히 미주, 동남아시아, 서태평양지역에서 발생 급증
- (필리핀) '19.1.1.-7.27. 환자 167,607명 발생, 720명 사망, 전년 동기간 대비 1.9배 증가
- (베트남) '19.1.1.-8.10. 환자 124,751명 발생, 15명 사망, 전년 동기간 대비 3.3배 증가
- (말레이시아) '19.1.1.-8.10. 환자 82,529명 발생, 120명 사망
- (태국) '19.1.1.-8.11. 환자 49,174명 발생, 64명 사망, 전년 동기간 대비 1.7배 증가
- (미주국가) '19년 38개국에서 환자 2,052,914명 발생, 740명 사망('19.8.10. 기준)

(참고자료: 질병관리본부, 8월 해외감염병 발생동향 35호)

## ② 주간 감염병 일본뇌염(Japanese Encephalitis)

### □ 2010-2019년 전국, 대구 일본뇌염 연도별 발생 신고 현황

- (전국) 일본뇌염은 2015년(40명)에 가장 많이 발생했으며, 2019년에는 1명 발생함
- (대구) 대구는 2013년(4건)에 가장 많이 발생하였으며, 2019년에는 1명 발생함

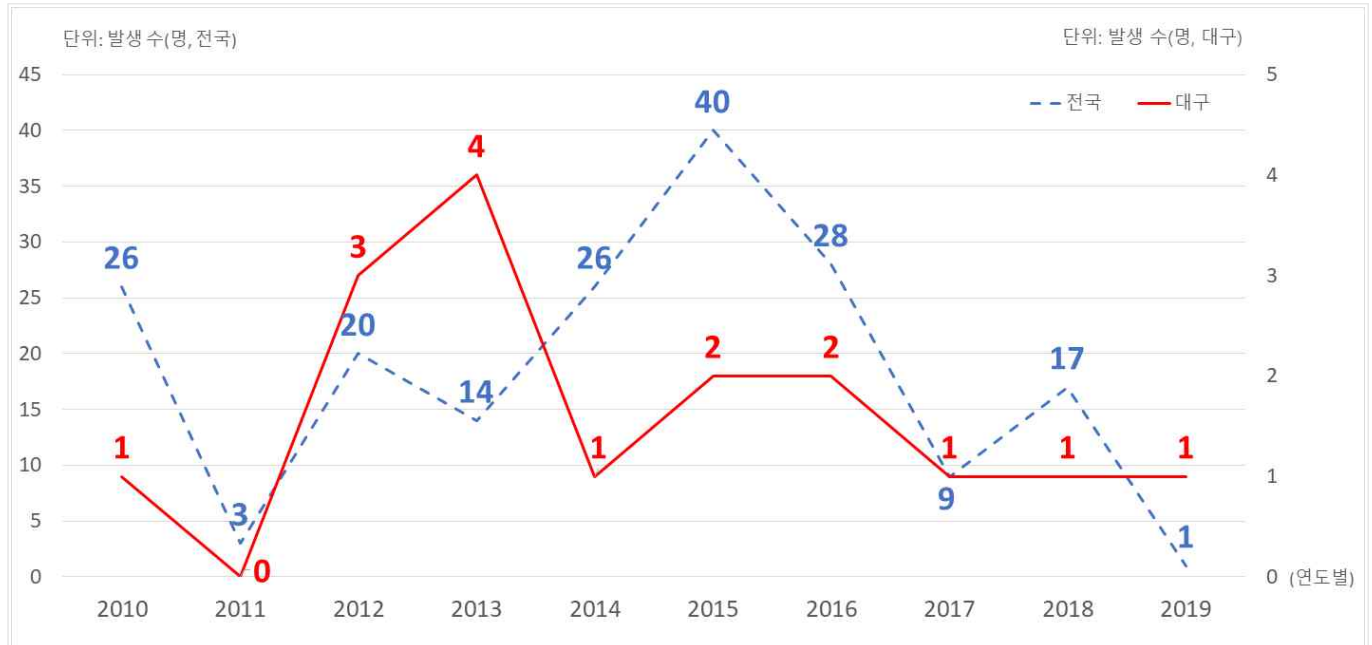

### 2010-2019년 전국, 대구 일본뇌염 연도별 발생 신고 현황

### □ 2009-2018년 전국 일본뇌염 연도별 월별 발생 신고 현황

- 일본뇌염은 주로 8-11월(96.8%)에 발생하며, 최근 10년간(2009-2018년) 발생 신고건 총 189명 중 9월 73명(38.6%), 10월 73명(38.6%)으로 가장 많이 발생함

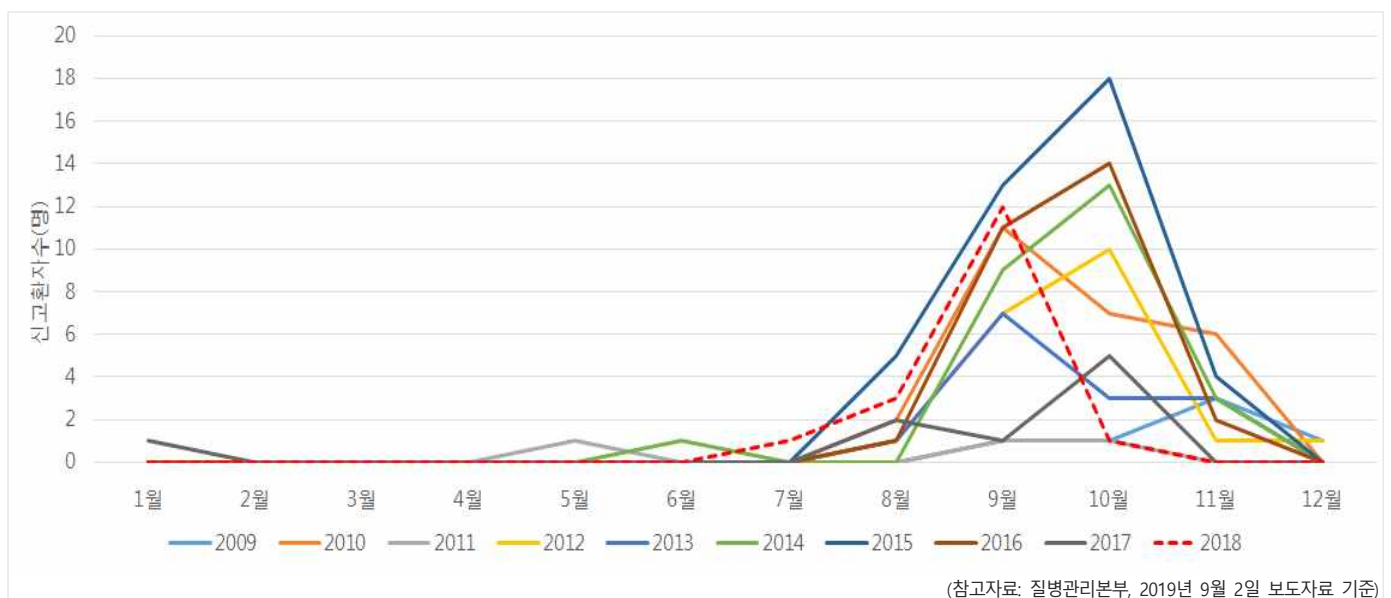

### 2009-2018년 전국 일본뇌염 연도별 월별 발생 신고 현황

□ 2013-2018년 전국 일본뇌염 연령별 발생 신고 현황

- 2013-2018년간 신고 된 총 134명 중 40세 이상 환자가 124명(92.5%)으로 대부분을 차지하고, 이중 40-59세가 75명(56.0%)으로 가장 많았으며, 60세 이상 연령군이 49명(36.6%)으로 확인됨

| 구분     | 계          | 2013년     | 2014년     | 2015년     | 2016년     | 2017년    | 2018년      |
|--------|------------|-----------|-----------|-----------|-----------|----------|------------|
| 환자수(명) | 134 (100%) | 14 (100%) | 26 (100%) | 40 (100%) | 28 (100%) | 9 (100%) | 17 (100%)  |
| 0~19세  | 3 (2.2%)   | 0 (0%)    | 1 (4%)    | 0 (0%)    | 1 (4%)    | 0 (0%)   | 1 (5.9%)   |
| 20~29세 | 4 (3.0%)   | 0 (0%)    | 2 (8%)    | 1 (3%)    | 1 (4%)    | 0 (0%)   | 0 (0%)     |
| 30~39세 | 3 (2.2%)   | 0 (0%)    | 0 (0%)    | 2 (5%)    | 1 (4%)    | 0 (0%)   | 0 (0%)     |
| 40~49세 | 23 (17.2%) | 3 (21%)   | 5 (19%)   | 8 (20%)   | 5 (18%)   | 2 (22%)  | 0 (0%)     |
| 50~59세 | 52 (38.8%) | 5 (36%)   | 8 (31%)   | 16 (40%)  | 12 (43%)  | 1 (11%)  | 10 (58.8%) |
| 60~69세 | 22 (16.4%) | 4 (29%)   | 5 (19%)   | 2 (5%)    | 4 (14%)   | 3 (33%)  | 4 (23.5%)  |
| ≥70세   | 27 (20.1%) | 2 (14%)   | 5 (19%)   | 11 (28%)  | 4 (14%)   | 3 (33%)  | 2 (11.8%)  |

(참고자료: 질병관리본부, 2019년 9월 2일 보도자료 기준)

□ 2019년 34주차(2019.8.18~8.24.) 전국 일본뇌염 매개모기 감시 현황

- 2019년 일본뇌염 매개모기 수는 평균 261개체로 평년 139개체 대비 122개체(87.7%) 및 전년(2018년) 97개체 대비 164개체(169.1%)로 높은 수준을 나타냄

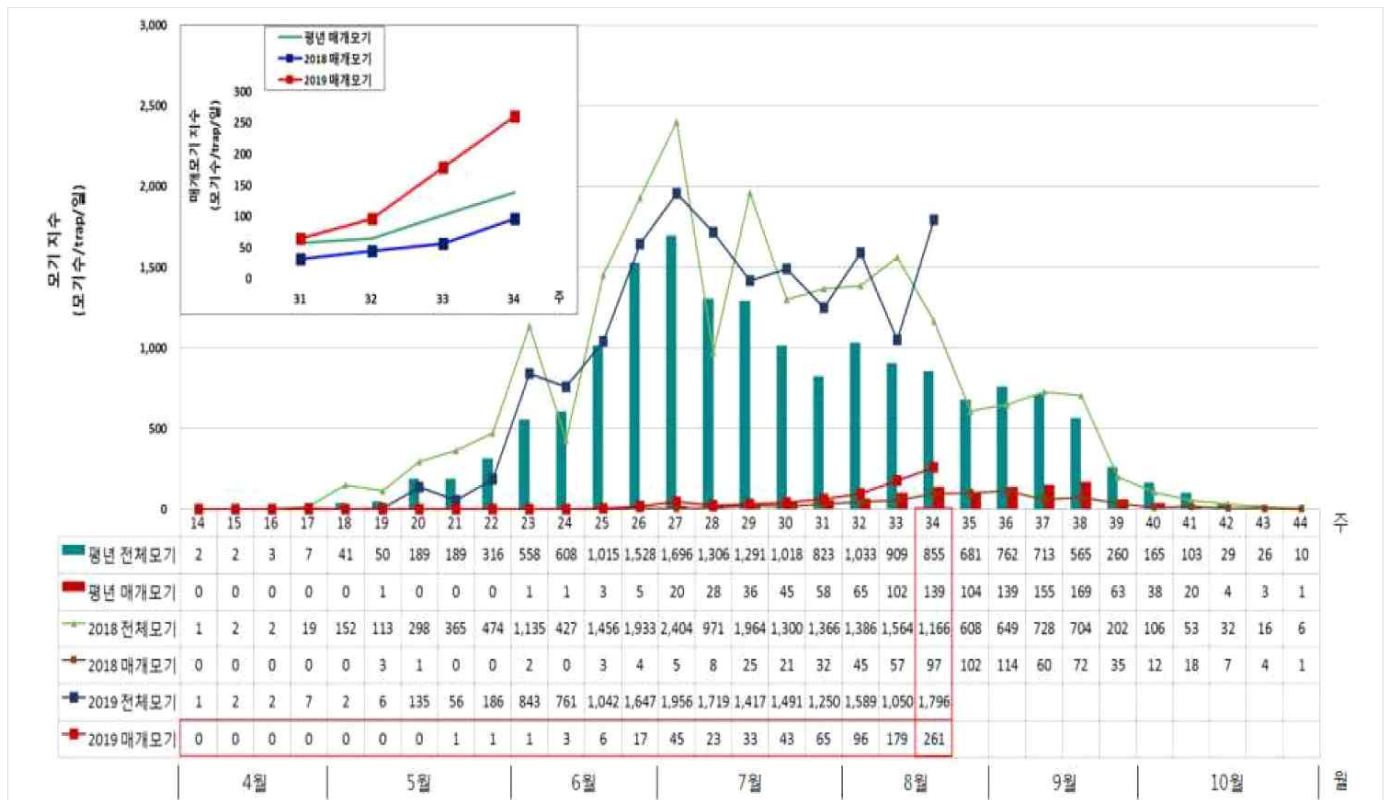

(참고자료: 질병관리본부, 2019년 34주차 병원체 및 매개체 감시정보)

2019년 34주차(2019.8.18~8.24.) 전국 일본뇌염 매개모기 감시 현황

†전체모기 채집지점: 전국 10개 시도 각 1개 지점(우사)

‡모기 수 산출법: 주2회 10개 지점에서 유문등으로 채집된 모기의 평균수(개체수/trap/day)로 산정하였음

+평년 전체모기: 전체모기 평년(2014-2018) 발생밀도, 평년 매개모기: 작은빨간집모기 평년(2014-2018)발생밀도

2018 전체모기: 2018년 전체모기 발생밀도, 2018년 매개모기: 2018년 작은빨간집모기 발생밀도

2019 전체모기: 2019년 전체모기 발생밀도, 2019년 매개모기: 2019년 작은빨간집모기 발생밀도

### 3 대구광역시 전수감시 감염병 신고 현황

| 시도                     | 감염병            | 2019년 주별 |      |     | 누계(35주) |       |           | 연간신고       |            |            |           |            |
|------------------------|----------------|----------|------|-----|---------|-------|-----------|------------|------------|------------|-----------|------------|
|                        |                | 대구광역시    |      |     | 대구광역시   |       |           | 전국         | 대구         | 전국         | 대구        | 전국         |
|                        |                | 35주      | 34주  | 33주 | 2019년   | 2018년 | 5년평균      | 2019년      | 2018년      |            | 2017년     |            |
| 1군                     | 콜레라            | 0        | 0    | 0   | 0       | 0     | 0         | 0          | 0          | 2(2)       | 0         | 5(5)       |
|                        | 장티푸스           | 0        | 0    | 0   | 3(1)    | 4     | 4         | 99(34)     | 6(3)       | 247(100)   | 8(4)      | 128(50)    |
|                        | 파라티푸스          | 2        | 1    | 0   | 3(1)    | 1     | 2         | 65(17)     | 3(1)       | 52(16)     | 3(1)      | 73(19)     |
|                        | 세균성이질          | 0        | 0    | 0   | 2(1)    | 17    | 5         | 94(62)     | 22(20)     | 223(162)   | 6(5)      | 111(69)    |
|                        | 장출혈성대장균감염증     | 2        | 0    | 1   | 3       | 8     | 8         | 123(6)     | 12(3)      | 139(18)    | 6(1)      | 138(16)    |
|                        | A형간염           | 8        | 9    | 8   | 142     | 51    | 48        | 13,752(12) | 66         | 2,451(8)   | 66        | 4,419(37)  |
| 2군                     | 백일해            | 0        | 0    | 0   | 12      | 18    | 5         | 318(2)     | 43         | 953        | 5         | 318(3)     |
|                        | 파상풍            | 0        | 0    | 0   | 3       | 3     | 1         | 28         | 3          | 31         | 1         | 34         |
|                        | 홍역             | 0        | 0    | 0   | 21(1)   | 0     | 2         | 351(66)    | 4          | 27(5)      | 2         | 7(3)       |
|                        | 유행성이하선염        | 7        | 9    | 8   | 523     | 562   | 431       | 11,756(2)  | 783(1)     | 19,264(3)  | 655       | 16,924(6)  |
|                        | 풍진             | 0        | 0    | 0   | 0       | 0     | 0         | 13(3)      | 1          | 31         | 0         | 7          |
|                        | 일본뇌염           | 0        | 1    | 0   | 1       | 0     | 0         | 1          | 1          | 17(2)      | 1         | 9          |
|                        | 수두             | 42       | 35   | 42  | 3,190   | 3,218 | 2,187     | 56,359(9)  | 4,577      | 96,473(11) | 4,471     | 80,092(18) |
|                        | 급성B형간염         | 0        | 1    | 0   | 5       | 11    | 6         | 254        | 20         | 410(1)     | 15        | 391        |
|                        | b형헤모필루스인플루엔자   | 0        | 0    | 0   | 0       | 0     | 0         | 0          | 0          | 2          | 0         | 3          |
|                        | 폐렴구균           | 0        | 0    | 0   | 2       | 10    | 6         | 350        | 13         | 678(1)     | 12        | 523        |
|                        | 말라리아           | 0        | 0    | 0   | 2       | 10    | 7         | 443(48)    | 13         | 586(41)    | 4(1)      | 515(79)    |
|                        | 결핵             | -        | 35   | 15  | 744     | 836   | 992       | 16,597     | 1,221      | 26,786     | 1,333     | 28,161     |
|                        | 성홍열            | 5        | 3    | 4   | 170     | 371   | 355       | 5,543(1)   | 433        | 15,783(1)  | 778       | 22,838(2)  |
| 한센병                    | 0              | 0        | 0    | 1   | 0       | 0     | 3(1)      | 0          | 6          | 0          | 3         |            |
| 수막구균성수막염               | 0              | 0        | 0    | 0   | 1       | 1     | 12(1)     | 1          | 14         | 1          | 17        |            |
| 레지오넬라증                 | 1              | 0        | 1    | 10  | 8       | 3     | 289(1)    | 12         | 297        | 7          | 198       |            |
| 비브리오패혈증                | 0              | 0        | 0    | 0   | 0       | 0     | 18        | 1          | 49         | 2          | 46        |            |
| 발진열                    | 0              | 0        | 0    | 0   | 0       | 0     | 9         | 0          | 42(5)      | 0          | 18        |            |
| 쯔쯔가무시증                 | 0              | 0        | 0    | 0   | 12      | 8     | 720(1)    | 146        | 6,762(4)   | 213        | 10,528(2) |            |
| 렙토스피라증                 | 0              | 0        | 0    | 1   | 0       | 0     | 62        | 2          | 146(1)     | 1          | 103       |            |
| 브루셀라증                  | 0              | 0        | 0    | 0   | 0       | 0     | 2         | 2          | 37(1)      | 0          | 6(2)      |            |
| 신증후군출혈열                | 0              | 0        | 0    | 2   | 3       | 1     | 174(1)    | 7          | 504        | 3          | 531       |            |
| 매독(1기)                 | 1              | 0        | 1    | 30  | 40      | 28    | 831(3)    | 54         | 1,572      | 42         | 1,454(4)  |            |
| 매독(2기)                 | 0              | 0        | 0    | 20  | 30      | 18    | 378       | 38         | 681        | 29         | 684       |            |
| 매독(선천성)                | 0              | 0        | 0    | 5   | 2       | 2     | 18        | 2          | 29         | 1          | 10        |            |
| CJD/vCJD               | 1              | 0        | 1    | 2   | 2       | 2     | 39        | 4          | 80         | 2          | 36        |            |
| C형간염                   | 5              | 9        | 12   | 266 | 355     | -     | 6,765(11) | 529(1)     | 11,022(28) | 224        | 6,396(11) |            |
| 반코마이신내성황색포도알균(VRSA)감염증 | 0              | 0        | 0    | 0   | 0       | -     | 1         | 0          | 0          | 0          | 0         |            |
| 카바페뎀내성장내세균속군중(CRE)감염증  | 17             | 27       | 21   | 565 | 323     | -     | 9,698     | 532        | 11,923(2)  | 229        | 5,716     |            |
| 4군                     | 뎅기열            | 0        | 3(3) | 0   | 10(10)  | 6     | 7         | 160(160)   | 9(9)       | 195(195)   | 6(6)      | 171(171)   |
|                        | 큐열             | 0        | 0    | 0   | 2       | 2     | 1         | 171(1)     | 4          | 326(2)     | 1         | 96(1)      |
|                        | 라임병            | 0        | 0    | 0   | 0       | 0     | 0         | 80(4)      | 0          | 38(4)      | 1         | 31(13)     |
|                        | 유비저            | 0        | 0    | 0   | 0       | 0     | 0         | 4(4)       | 0          | 2(2)       | 0         | 2(2)       |
|                        | 치쿤구니야열         | 0        | 0    | 0   | 1(1)    | 0     | 0         | 11(11)     | 0          | 11(11)     | 0         | 5(5)       |
|                        | 중증열성혈소판감소증후군   | 0        | 1    | 0   | 4       | 1     | 2         | 134        | 3          | 259        | 5         | 272        |
|                        | 중동호흡기증후군(MERS) | 0        | 0    | 0   | 0       | 0     | 0         | 0          | 0          | 1(1)       | 0         | 0          |
|                        | 지카바이러스감염증      | 0        | 0    | 0   | 0       | 0     | 0         | 6(6)       | 0          | 6(6)       | 1(1)      | 11(11)     |

\* 35주(2019.8.25~2019.8.31) 감염병 신고현황은 2019.9.4.(수) 질병관리본부 감염병포털에 보고된 자료를 기준으로 작성  
 \* 2019년도 통계는 잠정통계로 추후 변동될 수 있음  
 \* 5년 평균은 최근 5년(2014-2018)의 1주부터 해당 주까지 누적 수치들의 평균임  
 \* 최근 5년간 발생이 없었던 디프테리아, 폴리오, 발진티푸스, 탄저, 공수병, 페스트, 황열, 바이러스성 출혈열, 두창, 보툴리눔독소증, 중증급성호흡기증후군, 동물인플루엔자 인체감염증, 신종인플루엔자, 야토병, 웨스트나일열, 진드기매개뇌염, 신종감염병증후군은 제외함  
 \* 결핵은 34주(2019.8.18~2019.8.24) 신환자 신고현황을 수록한 질병관리본부 「주간건강과질병 12권 35호」 및 「2017 결핵환자 신고현황 연보」, 「2018 결핵환자 신고현황 연보」 참고  
 \* C형간염의 경우 2017년 6월 3일 표본감시에서 전수감시로 전환됨(상반기 표본감시 자료 미포함)  
 \* VRSA 감염증, CRE 감염증의 경우 전수감시감염병 지정된 2017년 6월 이후 자료임  
 \* ( ) 괄호 안은 국외유입 사례



## 4 주간 표본감시 현황

\*질병관리본부 질병보건통합관리시스템 표본감시 웹보고 자료 및 감염병 표본감시 주간소식지 34주차 자료를 기준으로 작성

### 수족구병 표본감시

- 수족구병 표본감시사업 참여의료기관 : 전국 95개 의원 (대구 6개)
- 전국 기준 수족구병 의사환자 분율은 외래환자 1,000명당 27.9명으로 **전주 대비 감소**
- 대구 지역 수족구병 의사환자 분율은 외래환자 1,000명당 18.1명으로 **전주 대비 감소**

#### 주별 수족구병 의사환자(ILI) 분율 현황 (2019년)

단위(수족구병 의사환자수/진료환자 1,000명)

| 지역 | 25주  | 26주  | 27주  | 28주  | 29주  | 30주  | 31주  | 32주  | 33주  | 34주         |
|----|------|------|------|------|------|------|------|------|------|-------------|
| 전국 | 40.5 | 52.9 | 66.7 | 64.1 | 66.4 | 63.3 | 49.2 | 37.0 | 35.0 | <b>27.9</b> |
| 대구 | 35.4 | 37.4 | 42.4 | 52.1 | 73.6 | 39.7 | 98.0 | 20.8 | 28.5 | <b>18.1</b> |

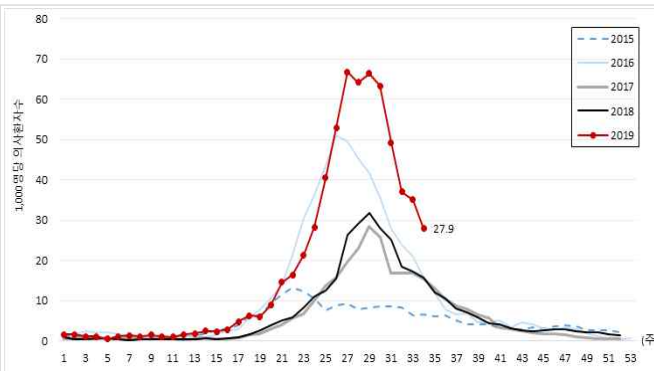

주별 수족구병 의사환자 분율 (2015-2019, 전국)

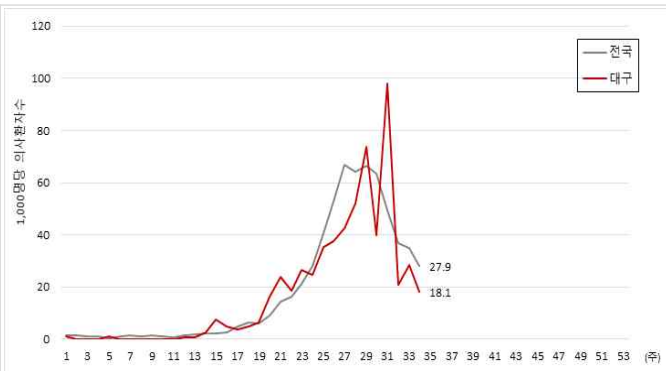

주별 수족구병 의사환자 분율 (2019, 전국·대구)

#### 34주차 전국 연령별 수족구병 의사환자(ILI) 분율 현황 (2019년)

단위(수족구병 의사환자수/진료환자 1,000명)

| 구분     | 25주  | 26주  | 27주  | 28주  | 29주  | 30주  | 31주  | 32주  | 33주  | 34주         |
|--------|------|------|------|------|------|------|------|------|------|-------------|
| 0세     | 20.4 | 24.2 | 26.1 | 43   | 32.7 | 37.6 | 22.9 | 20.2 | 15.7 | <b>16.2</b> |
| 1-6세   | 53.2 | 68.6 | 84.5 | 79.4 | 84   | 77.6 | 61.9 | 47.5 | 46.3 | <b>36.8</b> |
| 7-12세  | 11   | 17   | 27   | 28.1 | 26.8 | 24.1 | 20.7 | 13.4 | 9.0  | <b>7.3</b>  |
| 13-18세 | 2    | 1.8  | 1.6  | 8.7  | 4.4  | 3.4  | 2.7  | 3.9  | 1.3  | <b>0.5</b>  |

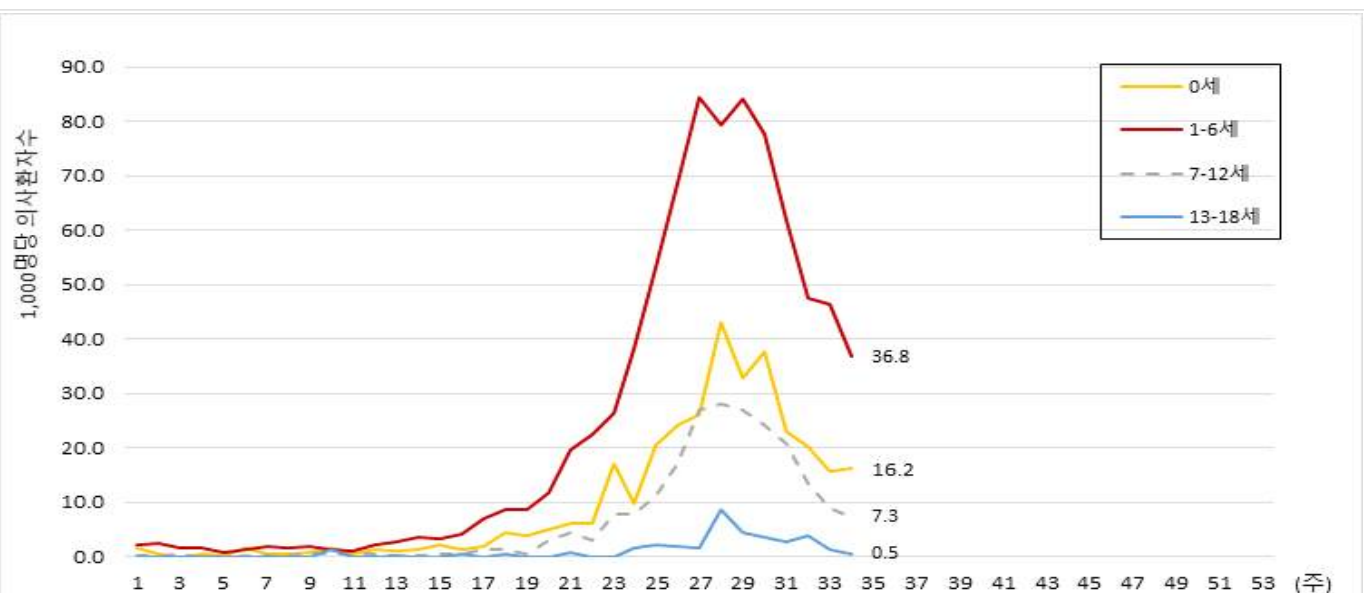

주별·연령별 수족구병 의사환자 분율 (전국)

## 급성호흡기감염증 표본감시

- 급성호흡기감염증 표본감시 참여기관에 입원한 환자 감시 자료를 보고 시점 기준으로 분석한 잠정통계
- 급성호흡기감염증 표본감시사업 참여의료기관(병원급 이상)
  - \* 2017년 31주차부터 표본기관을 전국 103개에서 196개로 확대 (대구 8개)

### 주별 급성호흡기감염증 입원환자 신고 현황

단위(명)

| 지역 | 구분  | 바이러스별 입원환자 신고 현황 |       |       |       |        |       |       | 세균별 환자 신고 현황 |           |
|----|-----|------------------|-------|-------|-------|--------|-------|-------|--------------|-----------|
|    |     | HAdV             | HBoV  | HPIV  | HRSV  | HRV    | HMPV  | HCoV  | Mycoplasma   | Chlamydia |
| 전국 | 누적  | 7,795            | 4,940 | 8,923 | 4,260 | 17,630 | 6,131 | 2,087 | 4,614        | 165       |
|    | 34주 | 355              | 92    | 267   | 26    | 352    | 30    | 11    | 239          | 6         |
| 대구 | 누적  | 113              | 75    | 210   | 311   | 157    | 45    | 44    | 95           | 6         |
|    | 32주 | 2                | 2     | 6     | 8     | 1      | 1     | 1     | 5            | 0         |
|    | 33주 | 5                | 0     | 2     | 8     | 1      | 1     | 1     | 6            | 0         |
|    | 34주 | 4                | 0     | 8     | 0     | 8      | 2     | 0     | 6            | 0         |

※ HAdV: 아데노바이러스, HBoV: 보카바이러스, HPIV: 파라인플루엔자바이러스, HRSV: 호흡기세포융합바이러스, HRV: 리노(라이노)바이러스, HMPV: 메타뉴모바이러스, HCoV: 코로나바이러스

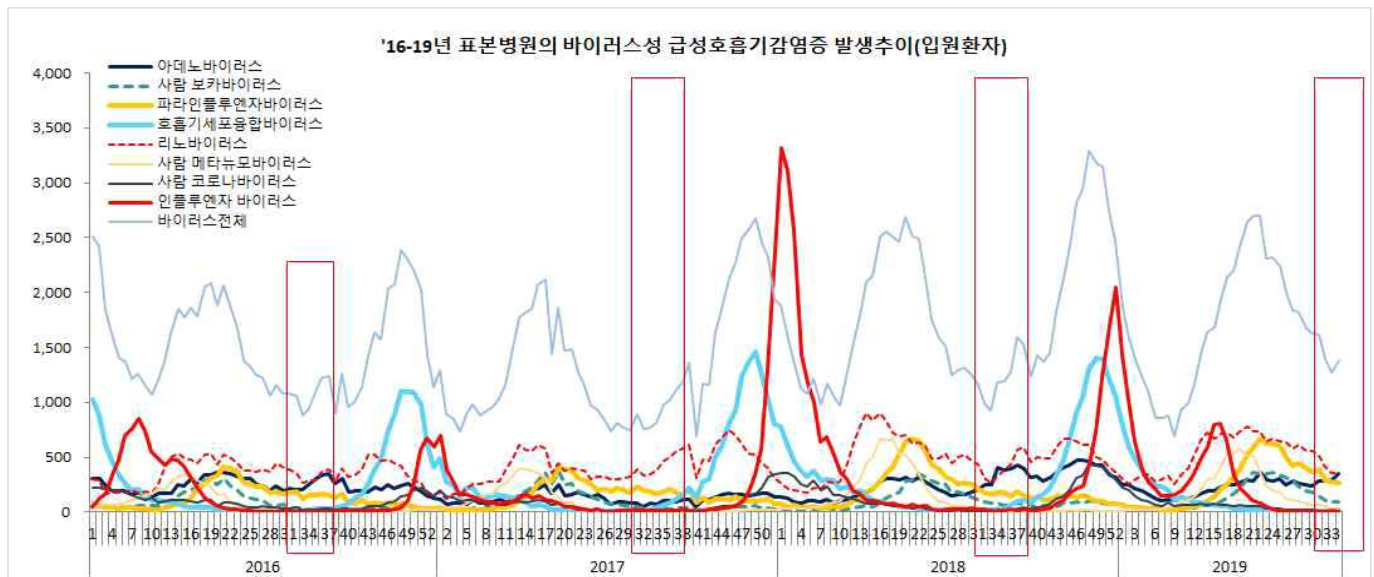

### 바이러스성 급성호흡기감염증 신고현황 (전국)

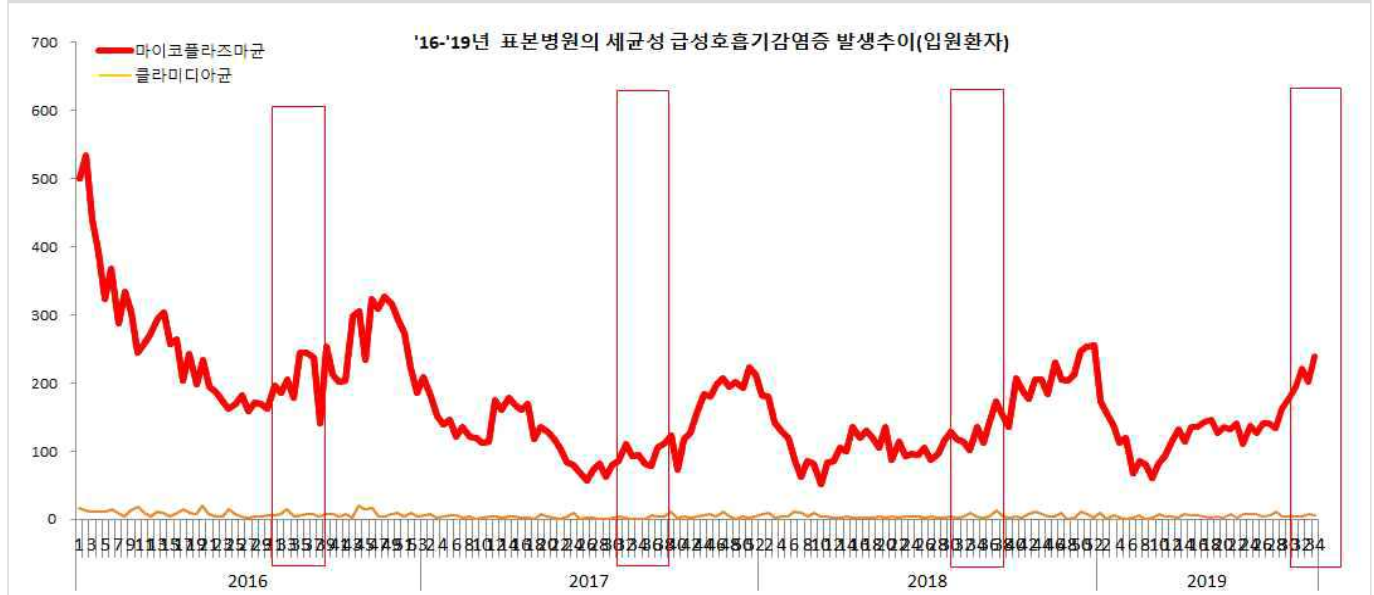

### 세균성 급성호흡기감염증 신고현황 (전국)

## 장관감염증 표본감시

- 장관감염증 표본감시 참여기관의 환자 감시 자료를 신고 시점 기준으로 분석한 잠정통계
- 장관감염증 표본감시사업 참여의료기관(병원급 이상)
  - \* 2017년 31주차부터 표본기관을 103개에서 196개로 확대 (대구 8개)

### 주별 바이러스성 장관감염증 환자 신고 현황

단위(명)

| 지역 | 구분  | 그룹A형 로타바이러스 | 노로바이러스 | 장내 아데노바이러스 | 아스트로바이러스 | 사포바이러스 |
|----|-----|-------------|--------|------------|----------|--------|
| 전국 | 누적  | 2,311       | 4,391  | 362        | 562      | 318    |
|    | 34주 | 45          | 25     | 9          | 15       | 12     |
| 대구 | 누적  | 88          | 20     | 8          | 57       | 5      |
|    | 32주 | 0           | 0      | 0          | 1        | 0      |
|    | 33주 | 2           | 2      | 0          | 1        | 0      |
|    | 34주 | 1           | 2      | 0          | 1        | 0      |

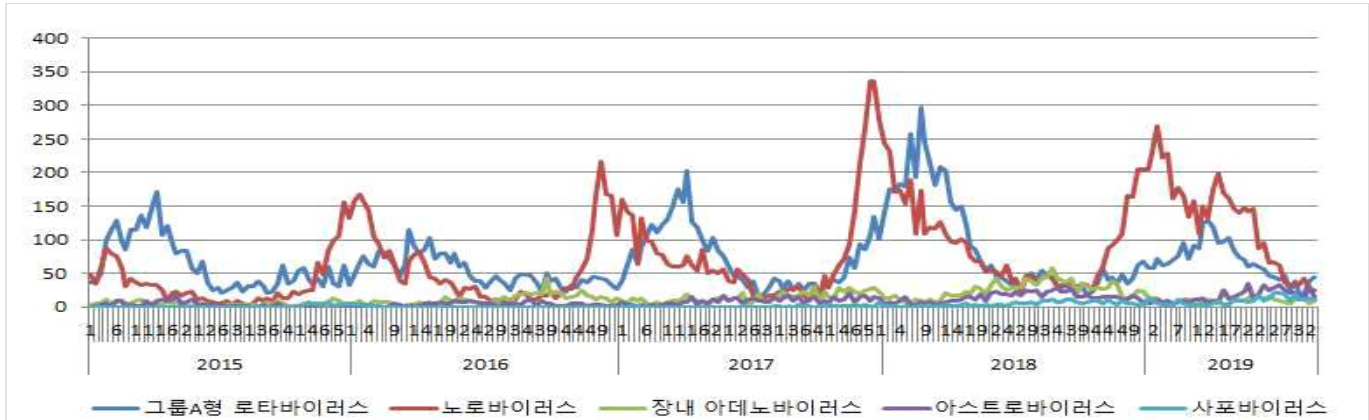

바이러스성 장관감염증 신고현황 (전국)

### 주별 세균성 장관감염증 환자 신고 현황

단위(명)

| 지역 | 구분  | 살모넬라균 | 장염 비브리오균 | 대장균 | 캠필로박터 | 클로스트리듬 퍼프린젠스 | 황색포도알균 | 비실루스 세레우스균 | 에르시니아 엔테로콜리티카 | 리스테리아 모노사이토제네스 |
|----|-----|-------|----------|-----|-------|--------------|--------|------------|---------------|----------------|
| 전국 | 누적  | 1,542 | 43       | 148 | 2,353 | 2,384        | 115    | 47         | 84            | 7              |
|    | 34주 | 111   | 7        | 9   | 102   | 77           | 2      | 4          | 3             | 0              |
| 대구 | 누적  | 37    | 1        | 0   | 30    | 79           | 0      | 0          | 0             | 0              |
|    | 32주 | 4     | 0        | 0   | 2     | 7            | 0      | 0          | 0             | 0              |
|    | 33주 | 2     | 1        | 0   | 1     | 10           | 0      | 0          | 0             | 0              |
|    | 34주 | 3     | 1        | 0   | 2     | 9            | 0      | 0          | 1             | 0              |

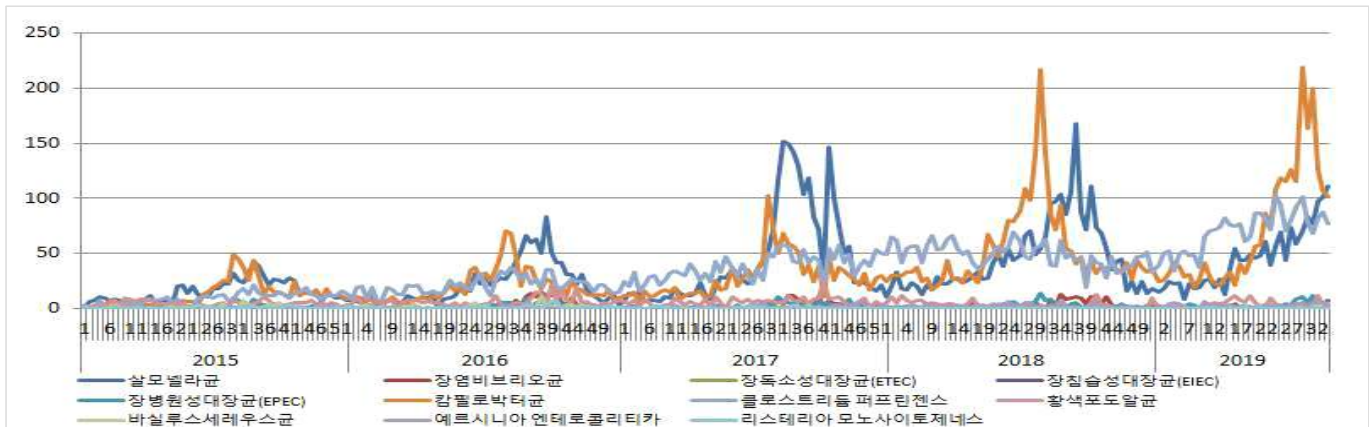

세균성 장관감염증 신고현황 (전국)